G967011　DMG-YTJ-JPN-1

Nintendo®

ゲームボーイ®専用カートリッジ

このたびは、任天堂ゲームボーイ専用カートリッジ「スーパードンキーコング GB」をお買い上げいただき、誠にありがとうございました。ご使用前に取り扱い方、使用上の注意など、この「取扱説明書」をよくお読みいただき、正しい使用法でご愛用ください。なお、この「取扱説明書」は大切に保管してください。

⚠ 警告

疲れた状態や、連続して長時間にわたるご使用は、健康上好ましくありませんので避けてください。
ごくまれに、強い光の刺激や、点滅を受けたり、テレビ画面等を見たりしている時に、一時的に筋肉のけいれんや意識の喪失等の症状を経験する人がいます。こうした症状を経験した人は、ゲームをする前に必ず医師と相談してください。また、ゲームをしていて、このような症状が起きた場合には、ゲームを止め、医師の診察を受けてください。

ゲームをしていて、手や腕に疲労、不快や痛みを感じた時は、ゲームを中止してください。その後も痛みや不快感が続いている場合は、医師の診察を受けてください。それを怠った場合、長期にわたる障害を引き起こす可能性があります。
他の要因により、手や腕の一部に傷害が認められたり、疲れている場合には、ゲームをすることによって、悪化する可能性があります。そのような場合は、ゲームをする前に医師に相談してください。

⚠ 注意

健康のため、ゲームをお楽しみになるときは、画面からできるだけ離れてご使用ください。

長時間使用するときは、適度に休憩をしてください。めやすとして1時間ごとに10〜15分の小休止をおすすめします。

もくじ

ドンキーコング、チャレンジ 2
コントローラの使い方 4
画面の説明 5
コングたちのアクション 6
マップ画面 8
ゲームのセーブ方法 10
アイテムの解説 11
アニマルフレンド 12
ライフを増やそう 13
新しいエリア 14
ドンキーコングランドのガイド 16
新しいワルたち 20
クランキーのアドバイス 22

ドンキーコング、チャレンジ！

元祖ビデオゲームのヒーローにして、この道の草分お猿の長老クランキーコング。
ロッキングチェアーに揺られながら
ドンキーコングとその相棒ディディーコング
に今日も何やらお説教の様子.....。
「やれなんじゃな、前回の冒険は、お前らにしては上出来じゃった。まあ、あの奇麗な絵と最新のサウンドがあれば、黙っとっても子供たちにはうけるわのう。」
ほんと説教好きのじいさんだ。
「わしの若い時分には、画面の色数にもそりゃあ今じゃ考えられんような限界があってのう。それでも、今のやつらには逆立ちしてもかなわんような素晴らし～いゲームを創っとったもんじゃ。おい、ドンキー聞いとんのか！」
「え～い、もう、うっさいじいさんだなぁ！けど、絵が奇麗なだけで

『スーパードンキーコング』はうけてたわけじゃないぜ。やっぱりゲームが面白かったから、みんな遊んでくれたんだよ。なあ、ディディー」
「あったりめーじゃん。おいらたちの冒険に色数や画面の奇麗さなんてカンケーない！」
「ほほう。それじゃあお前たち、白黒で8ビットシステムのゲームボーイでもおもしろ〜い冒険で子供たちを楽しませてやれると言うんじゃな？」
ドンキー、ディディー声をそろえて、

「とーぜんです！」

するとクランキー、ニヤリと笑ってこう言った。
「じゃあキング・クルールに言ってクレムリンどもに、またバナナを隠させようかの〜。新しい敵や罠や仕掛けも用意させるぞ。では、お手並み拝見、ワッハッハッハッハッ....。」
どうやらクランキー初めからたくらんでいたみたい。ドンキーもディディーも「やられたっ！」て感じですが、こりゃもう後へは引けないよね。

「やってやろうじゃないの！」

食いしばった歯をむきだしながらそう言うと、2 匹はお家に帰ります。ドンキーは、おおまたノッシノシ。ディディーは軽やかタッタカタ。今日はぐっすり眠るつもりなんだろうな。そう、明日から始まる新たな冒険に備えてね....。

コントローラの使い方(つかいかた)

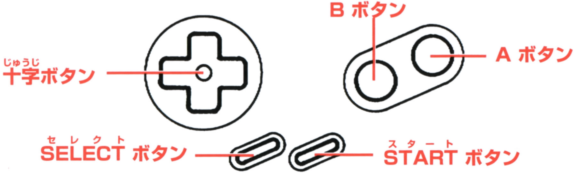

十字(じゅうじ)ボタン： コングたちのアクションやマップ画面上(がめんじょう)での動(うご)きをコントロール

Aボタン： ジャンプ、泳(およ)ぎ

Bボタン： ローリングアタック、タルを持(も)つ（タルを投(な)げる）

START(スタート)ボタン： ポーズ（一時停止(いちじていし)）

SELECT(セレクト)ボタン： ドンキーコングとディディーコングをバトンタッチ 動物(どうぶつ)から降(お)りる

START(スタート)ボタンを押(お)してSELECT(セレクト)ボタンを押(お)すと、すでにクリアしたコースから脱出(だっしゅつ)できます。

画面の説明

ライフカウンター

ドンキーコングの画面には、得点や他のビデオゲームにあるような混乱した表示はありません。そのかわりバナナカウンターとK・O・N・Gの文字が表示され、アイテムを集めるごとに、いくつアイテムを集めたかを知らせます。

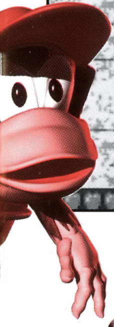

バナナカウンター

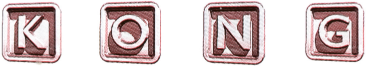

K・O・N・Gの文字

コングたちのアクション

ジャンプ

ドンキーとディディーは両方ともジャンプできます。ジャンプは障害物を避けたり、敵に勝つための基本のテクニックでもあります。タイヤや敵を踏み付けてジャンプするときは高くジャンプできます。すべての敵がジャンプアタックによって、つぶされるというわけではありません。

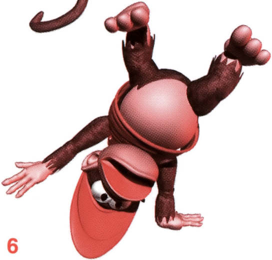

ローリングアタック／横トンボ返り

これらはドンキーとディディーの別の攻撃法。ドンキーのローリングとディディーの横トンボ返りが敵に体当たり。

ロープアクション

ドンキーとディディーは木登りのエキスパート。なんといっても家にいるときさえ足が地についていないのですから、ジャングルのツタや帆船のロープの綱渡りも、もちろんお手のもの。

泳ぎ

われらがヒーローのコングたちは水の中でもへっちゃら。Aボタンを押せば素早く泳ぐこともできます。

マップ画面

マップ画面で、ドンキーとディディーの進行状況をチェックすることができます。見たい場所に動かすには、十字ボタンを動かしてください。マップ上ではショートカットできる場所もあります。ですから、すべてたどる必要はないのです。ゲームを開始したい時は、A、BボタンまたはSTARTボタンを押してください。

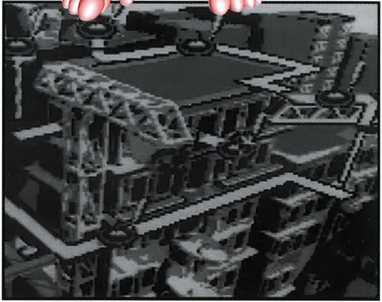

現在のレベルはマップ上のだ円の形であらわされます。レベル中のボーナスステージを全て見つけると、びっくりポイントマーク(！)が、マップ画面上のレベルのとなりに現われます。ゲームを攻略するには、隠されているすべてのボーナスステージを発見しなければなりません。

時々マップ画面上で岩が道をブロックしていることがありますが、これを爆破するために、それまでのレベルで爆弾を見つけて来なければなりません。爆弾を持っていれば投げなくても、自動的に爆破できます。

ゲームのセーブ方法

K・O・N・Gの文字

ひとつのレベルでK・O・N・Gの文字が全部揃えば、そのレベル終了後、セーブ画面に行く事ができます。すると、あらかじめ選んでおいたファイルにセーブされます。最高3ファイルまでセーブできます。セーブ画面では、あなたが今どこのレベルにいて、ゲーム全体の何パーセントまで進んでいるかを教えてくれます。

セーブされたゲームを消すにはSELECTボタンを押して、A、B、またはSTARTボタンを押します。

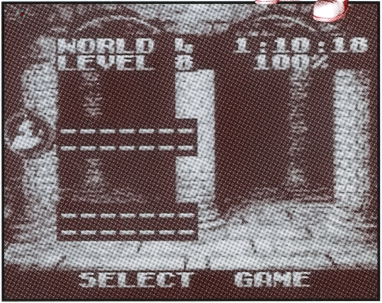

アイテムの解説

ドンキーとディディーがたち向かう大冒険。ここでは、たくさんの便利なアイテムが登場します。これらは彼らのアドベンチャーを成功させるための重要なカギを握っているのです。

タル

タルはコングたちの冒険になくてはならない役割を果たします。これらの木でできたタルは拾うことができ、敵を撃退する武器として使うことができます。星型のマークのついたタルは、飛び込むコングたちを空高く打ち上げ、レベルの別の場所へと送る大砲の役目を果たします。

DK バレル

DKのマークのついたタルには、ドンキーまたはディディーが入っています。タルの中から相棒を助け出せば、やられても相棒がその場にあらわれます。

SELECTボタンで、ゲーム中に相棒と入れ替わることができます。ただし、どこでも替われるわけではありません。

コンティニュー・ポイント

きらきらした円盤はコンティニュー・ポイントを表します。タッチすると、やられてしまっても、そのコンティニュー・ポイントから開始することが可能です。

ゴール

各レベルのゴールです。次のレベルにチャレンジしよう！

コングトークン

このコングトークンを見つけたら、ボーナスステージでエキストラライフを手にいれることができます。

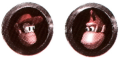

アニマルフレンド

エクスプレッソとランビはコングの旅を助けるために待ち受けています。箱から彼らを出してやり、背中に乗ろう！

ダチョウのエクスプレッソ

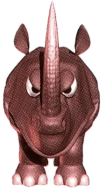

サイのランビ

ライフを増やそう

ここドンキーコングランドでは、エキストラライフを獲得するために、いくつかの方法があります。後でレベルが難しくなるときのために、できるだけライフを獲得しておきましょう。

バナナ

バナナを100本集めるとライフが一つ増えます。

バナナの房

ひと房のバナナは10本のバナナに相当します。

新しいエリア

キング・クルールとクレムリンのギャングたちは、新しいエリアにもバナナをまきちらしています。どこかで登場したエリアのように見えますが、実は全く違う場所。加えて以下のような、たくさんの新しいエリアもあるのです。

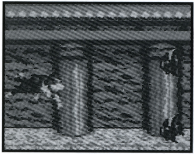

巨大遺跡

ここは水中に眠る、巨大な古代の廃墟と化した寺院。サメのチョンプスや他のかみつく魚たちがうようよしており、コングたちがやって来るのを待ちかまえています。

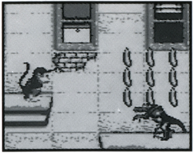

大都会

飛行船で向かう、ドンキーが飛び回るのにお気に入りの街、大都会。どこかで見たことのあるような町並みは、居心地良いものであるかもしれませんが、クレムリンたちが周りにいることを忘れずに、あまり観光に時間を費やさぬように。

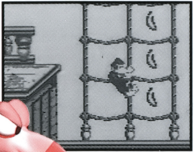

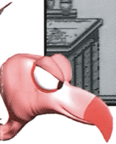

海賊船

モンスターたちに操縦される、キング・クルールのオンボロ帆船が舞台。コングたちはマストの上まで登って、隠されたバナナを探さなければなりません。

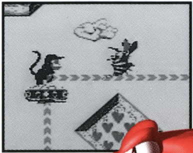

空中

そびえ立つ高い山々の頂上で、ドンキーとディディーは雲の中を進んでいきます。

ドンキーコングランドのガイド

ワールド1：海賊船がやってきた！

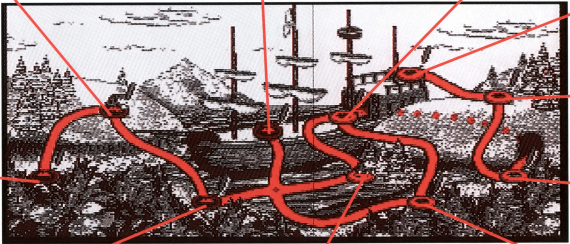

ワールド2：巨大遺跡

レベル1：クリッターの遺跡

レベル7：トルネードの遺跡

BOSS：**ボス・クランボー**

レベル2：海底遺跡1

レベル5：海底遺跡2

レベル3：サンゴの海

レベル4：スリッパーの遺跡

レベル6：ノーチラスの追跡

ドンキーコングランドのガイド

ワールド3：モンキー・マウンテン

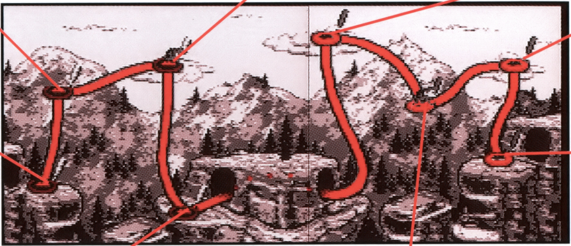

ワールド4：大都会（だいとかい）

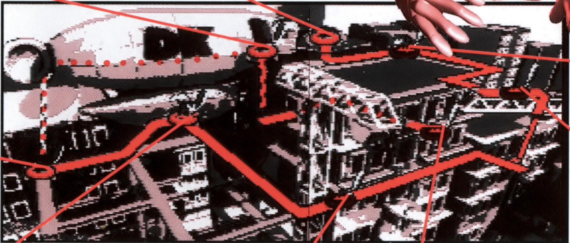

新しいワルたち

キング・クルールはドンキーコングの度胸を試すために、あらゆる攻撃を仕掛けてきます。コングたちが出くわす新しいワルたちを紹介しましょう。

フライングピッグ

フライングピッグ（空飛ぶ豚）ですって？ ここでは常識が通用しません。おなじみネッキーのように、このブタたちは空をパトロール、ここぞというときに、いつもコングたちの空中での活躍を妨害します。

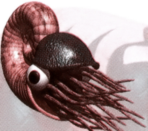

ノーチラス

この大きな貝の中に住む生物は、ドンキーとディディーを水中で追いかけ回します。

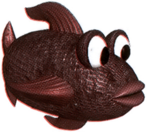

ファングフィッシュ

これは強敵！この新キャラはコングたちに食いつくサメのチョンプスよりも、もっと大きな水中の敵。逃げるのも手ごわいぞ。

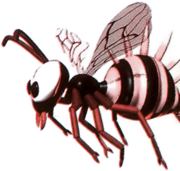

ハードハット

ドンキーの足元の地下を掘ってパトロールするモグラ。ワールド3のボスです。

トルネード

どのようにアプローチするかによってコングたちの進みを助け、また妨害するのがこのトルネード。上に乗っかれば素早く動く便利な乗り物に。でも横から近づくと旋風で吹き飛ばされるので気を付けて！

クランキーのアドバイス

フォっ、どうしたんじゃ。うまく行かずにイライラしとるんじゃと？おまえさん、わしが簡単にアドバイスしてやると思っとるなら大間違いじゃぞ。

なに？やれやれ．．．．。

わかった、わかった、それじゃいい加減グズグズ言うのはやめてわしの言うことをしっかり聞くのじゃぞ。

まずは、エキストラライフを獲得することじゃ。早いうちに出来るだけエキストラライフを獲得しておけば後のレベルが楽になるというわけじゃな。

次に、総ての敵をジャンプで攻撃できると思っちゃいかん。通用しない相手もおるからな。ローリングアタックも同じじゃ。総ての敵を迎え撃てるわけではないぞ。

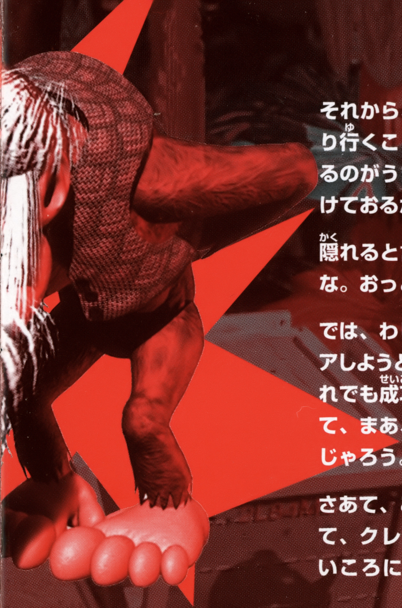

それから、新しいレベルを初めて遊ぶときには、ゆっくり行くことじゃな。敵のなかにはカモフラージュや隠れるのがうまいやつもおって、お前さんが来るのを待ち受けておるからのう。

隠れると言えば、ボーナスステージは見つけたじゃろうな。おっと、わしはそれがどこにあるとは言わんぞよ。

では、わしからの最後のアドバイスじゃが、1 度でクリアしようと思わずに繰り返し繰り返し挑戦することじゃ。それでも成功せんようじゃったらこのゲームのことは忘れて、まあ、他の時間潰し、例えば編み物でもやるがいいじゃろう。

さあて、これでわしの話しは終わりじゃ。さあ飛び出して、クレムリンどもをやっつけてしまえ！わしの若いころにはじゃな. . . . 。

おねがい

1) 精密機器ですので、極端な温度条件下での使用や保管、および強いショックを避けてください。また絶対に分解しないでください。

2) 電源スイッチをむやみに ON/OFF しないでください。また、電源スイッチを ON にした状態で、外部電源端子から DC プラグを抜き差ししないでください。

3) 電源スイッチを ON にした状態で、乾電池がなくなるまで放置しないでください。

4) 端子部に触れたり、水にぬらさないようにしてください。故障の原因になります。

5) シンナー・ベンジン・アルコールなどの揮発油でふかないでください。

6) カセットの着脱は、必ず電源スイッチを OFF にした状態でおこなってください。また、カセットを差し込むときには、カセットや本体に無理な力がかからないように充分注意して、最後までしっかりと差し込んでください。

FOR SALE AND USE IN JAPAN ONLY AND COMMERCIAL RENTAL PROHIBITED.
本品は日本国内だけの販売および使用とし、
また商業目的の賃貸は禁止されています。

© 1995 Nintendo

禁無断転載

お客様ご相談窓口

任天堂株式会社

本　　　社	〒605	京都市東山区福稲上高松町60番地 TEL. (075)541-6113
東京サービスセンター	〒101	東京都千代田区神田須田町1丁目22番地 TEL. (03)3254-1647
大 阪 支 店	〒531	大阪市北区本庄東1丁目13番9号 TEL. (06) 376-5970
名古屋営業所	〒451	名古屋市西区幅下2丁目18番9号 TEL. (052)571-2506
岡山営業所	〒700	岡山市奉還町4丁目4番11 TEL. (086)252-2038
札幌営業所	〒060	札幌市中央区北9条西18丁目2番地 TEL. (011)612-6930

任天堂株式会社
〒605 京都市東山区福稲上高松町60番地

ゲームボーイ は任天堂の登録商標です。
PRINTED IN JAPAN